GOBIERNO DE LA PROVINCIA DEL NEUQUÉN

MINISTERIO DE ECONOMÍA E INFRAESTRUCTURA
SUBSECRETARÍA DE INGRESOS PÚBLICOS

DIRECCIÓN PROVINCIAL DE ESTADÍSTICA Y CENSOS PROVINCIA DEL NEUQUÉN

Informe Técnico

vol. 07 - 2023

IPC

Índice de precios al Consumidor - Neuquén

Julio 2023

Autoridades:

Provincia del Neuquén
Gobernador de la Provincia
Cr. GUTIÉRREZ, Omar
Ministro de Economía e Infraestructura
Cr. PONS, Guillermo
Subsecretaria de Ingresos Públicos
Lic. CASTRO, Rosa Ana

a/c Director provincial:
Lic. ESCUDERO, Jerónimo

Equipo técnico

Dirección General de Estadísticas Sociales y Económicas
a/c Directora general
Lic. FIGUEROA, Cecilia Anahí

Departamento de Indicadores Económicos
Jefa de Dto.: Lic. FIGUEROA, Cecilia Anahí
Lic. GOMEZ, Anahí Sofía

Dirección General de Coordinación Operativa
Mg. RODRIGUEZ PERIA, Nahuel

Relevamiento de campo
Coordinadora
PASQUALI, Adriana

Ingresadoras
MüLLER, Romina
PÉREZ, Karina

Supervisoras
CADY, Erica
GATICA, Carina

Encuestadoras
CORTÉS, Erika
GONZÁLEZ, Florencia
HERRERA, Gabriela
KLETZENBAUER, Karina

Control y edición

Dirección General de Comunicación y Relaciones Institucionales
Directora general
GIMENEZ, Rita

Departamento de Servicios Estadísticos
Jefe de Dto.: Tec. RAJNERI, Emiliano

Departamento de Diagramación
Jefa de Dto.: Lic. DIMARCO, Julieta

Neuquén, Agosto 2023

Índice

Resumen ejecutivo..... 3
Nivel general y divisiones..... 4
Agrupaciones secundarias..... 5
Principales aperturas..... 6

Otras publicaciones de la DPEyC

Las publicaciones editadas por la Dirección Provincial de Estadística y Censos pueden ser consultadas en www.estadisticaneuquen.gob.ar y en el Centro de Servicios Estadísticos en calle Hipólito Yrigoyen 177/199, ciudad de Neuquén, Neuquén, Argentina.

Atención al público de lunes a viernes de 8:00 a 12:00 hs.
Teléfono: +54 299 449-5840
Correo electrónico: estadisticas@neuquen.gov.ar

ÍNDICE DE PRECIOS AL CONSUMIDOR (IPC) DEL NEUQUÉN

Julio de 2023. Resumen ejecutivo.

Nivel general

Variación % mensual	Variación % acumulada
7,4%	64,7%
Julio 2023	Julio 2023

Nivel general y divisiones

Variación % mensual

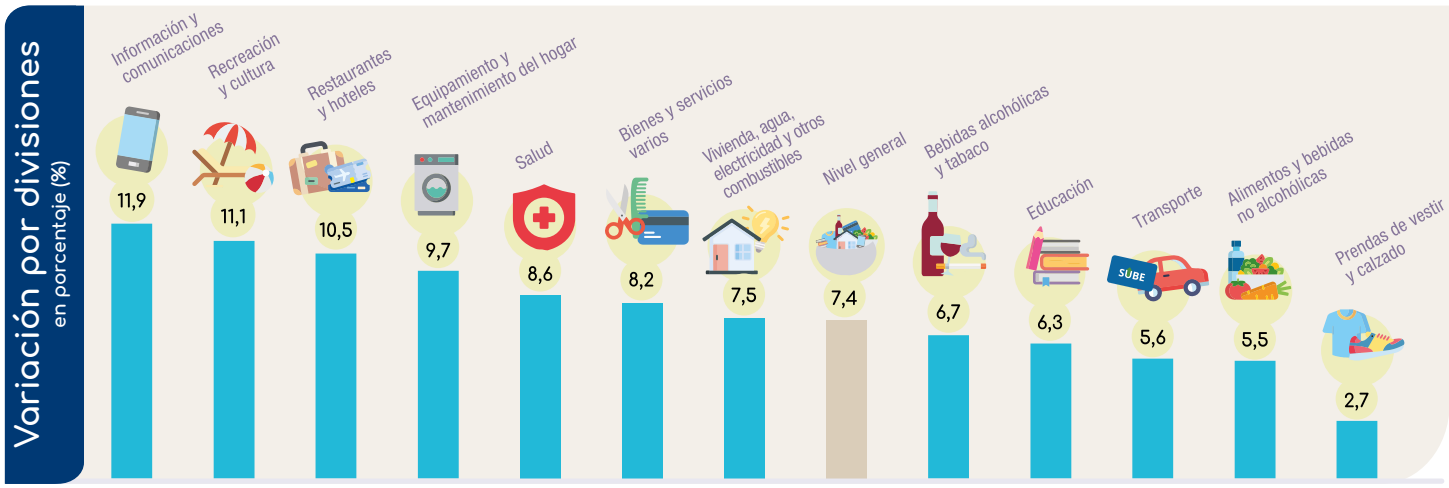

Fuente: Dirección Provincial de Estadística y Censos de la provincia del Neuquén.

Agrupaciones secundarias

Variación % mensual

Bienes	Servicios	Núcleo	Estacionales	Regulados
6,0%	9,6%	7,2%	7,8%	7,8%

Destacados del mes

- El **Nivel general** del Índice de precios al consumidor (IPC) fue 7,4% en julio de 2023, y acumuló una variación de 64,7%.
- La división de mayor variación en el mes fue **Información y comunicaciones** (11,9%), impulsada por los aumentos en servicios de telecomunicaciones.
- Le siguió **Recreación y cultura**, con una variación de 11,1% y una incidencia de 0,90 p.p, que se explica principalmente por los aumentos en paquetes de turismo.
- Por su parte, la división que mayor contribución tuvo en el Nivel general fue **Alimentos y bebidas no alcohólicas**, con una incidencia de 1,25 p.p.

IPC NEUQUÉN. Julio 2023

Nivel general y divisiones

Durante julio, el Nivel general tuvo una variación de 7,4% y acumuló una suba de 64,7% en lo que va del año. Las divisiones que más variaron fueron **Información y comunicaciones** (11,9%), **Recreación y cultura** (11,1%), **Restaurantes y hoteles** (10,5%) y **Equipamiento y mantenimiento del hogar** (9,7%), todas con, al menos, 2 p.p. por encima del Nivel general. Por su parte, las variaciones mensuales más bajas se registraron en las divisiones **Prendas de vestir y calzado** (2,7%) y **Alimentos y bebidas no alcohólicas** (5,5%) (Cuadro 1).

Cuadro 1

Ponderaciones, variaciones porcentuales e incidencia por división
Neuquén
Julio 2023

Nivel general y divisiones	Ponderación	Variación mensual	Variación acumulada	Incidencia
		%		p.p.
Nivel General	**100**	**7,4**	**64,7**	**7,4**
Alimentos y bebidas no alcohólicas	21,3	5,5	70,0	1,25
Bebidas alcohólicas y tabaco	2,6	6,7	58,8	0,18
Prendas de vestir y calzado	7,7	2,7	64,6	0,22
Vivienda, agua, electricidad y otros combustibles	13,8	7,5	65,9	1,01
Equipamiento y mantenimiento del hogar	6,8	9,7	60,8	0,65
Salud	4,6	8,6	63,1	0,39
Transporte	14,2	5,6	51,0	0,74
Información y comunicaciones	8,1	11,9	62,8	0,89
Recreación y cultura	8,1	11,1	68,6	0,90
Educación	2,1	6,3	95,7	0,14
Restaurantes y hoteles	5,5	10,5	79,2	0,64
Bienes y servicios varios	5,1	8,2	56,3	0,41

Nota: la suma algebraica de las divisiones puede no coincidir con el Nivel general por redondeo.
Fuente: Dirección Provincial de Estadística y Censos de la provincia del Neuquén.

Información y comunicaciones fue la división que más aumentó, con una variación de 11,9% y una incidencia de 0,89 p.p. Esto se explica, principalmente, por los aumentos en servicio de internet, servicio telefónico celular, paquete de servicios de telecomunicación y televisión por cable.

Recreación y cultura tuvo una variación de 11,1% y una incidencia de 0,90 p.p. Los principales aumentos fueron en paquetes turísticos, papelería y materiales escolares y libros.

Restaurantes y hoteles aumentó 10,5% y tuvo una incidencia de 0,64 p.p. Particularmente, se distinguió el aumento en servicios de alojamiento.

Si se considera la incidencia de las distintas divisiones, se destacaron **Alimentos y bebidas no alcohólicas, Vivienda, agua, electricidad y otros combustibles, Recreación y cultura, Información y comunicaciones y Transporte** que, en conjunto, representaron el 64,5% del incremento mensual observado en el Nivel general.

Alimentos y bebidas no alcohólicas aumentó 5,5% y fue la división que más contribuyó a la variación del Nivel general, con una incidencia de 1,25 p.p. Esto se debe primordialmente a la suba que se observó en los precios de papa, carne bovina, azúcar, pan fresco, facturas, yogures y quesos blandos, que en conjunto explicaron 45,8% de la incidencia total de la división. Por su parte, también se destacó la caída en el precio del tomate.

Vivienda, agua, electricidad y otros combustibles presentó una variación de 7,5% y una incidencia de 1,01 p.p., que se explica por los aumentos en alquiler de vivienda, electricidad y suministro de agua.

Transporte tuvo un incremento de 5,6%, lo que aportó 0,74 p.p. a la variación mensual. Este impacto se explica principalmente por los aumentos en combustibles para vehículos y adquisición de automóviles.

Bienes y servicios

6,0%	9,6%
Bienes	Servicios

En julio, los servicios registraron un aumento de 9,6%, superior al de los bienes, que subieron 6,0%. La variación acumulada fue de 67,5% y 62,9%, respectivamente.

Cuadro 2
Ponderaciones, variaciones porcentuales e incidencia según bienes o servicios
Neuquén
Julio 2023

Nivel general, bienes y servicios	Ponderación	Variación mensual	Variación acumulada	Incidencia
		%		p.p
Nivel General	**100**	**7,4**	**64,7**	**7,4**
Bienes	60,8	6,0	62,9	3,70
Servicios	39,2	9,6	67,5	3,71

Nota: la suma algebraica de las divisiones puede no coincidir con el Nivel general por redondeo.
Fuente: Dirección Provincial de Estadística y Censos de la provincia del Neuquén.

Como muestra el cuadro 2, los **Bienes** contribuyeron a la variación del Nivel general con 3,70 p.p., lo que respondió principalmente a las variaciones en los alimentos (en particular, papa, carne bovina y productos de panificación), combustible para vehículos, adquisición de automóviles, libros y papelería y materiales escolares.

En el caso de los **Servicios**, su incidencia en el Nivel general fue de 3,71 p.p. y se destacaron las variaciones en servicio doméstico, alquiler de vivienda, electricidad, suministro de agua, servicios de telecomunicaciones (telefonía celular, internet y TV por cable), paquetes de turismo y alojamientos turísticos.

Núcleo, estacional y regulados

7,2%	7,8%	7,8%
Núcleo	Estacionales	Regulados

En julio, los bienes y servicios **Regulados** y **Estacionales** mostraron una variación de 7,8%, por encima del Nivel general, mientras que los bienes y servicios **Núcleo** aumentaron en 7,2%. En lo que va del año, llevan acumulada una variación de 63,2%, 74,8% y 63,5%, respectivamente.

Cuadro 3
Ponderaciones, variaciones porcentuales e incidencia según categorías
Neuquén
Julio 2023

Nivel general y categorías	Ponderación	Variación mensual	Variación acumulada	Incidencia
		%		p.p
Nivel General	**100**	**7,4**	**64,7**	**7,4**
Núcleo	69,9	7,2	63,5	5,00
Estacionales	10,7	7,8	74,8	0,92
Regulados	19,4	7,8	63,2	1,49

Nota: la suma algebraica de las divisiones puede no coincidir con el Nivel general por redondeo.
Fuente: Dirección Provincial de Estadística y Censos de la provincia del Neuquén.

A pesar de presentar una variación menor, los bienes y servicios incluidos en la categoría **Núcleo** fueron los que más aportaron a la variación mensual, con 5,00 p.p. Las contribuciones más importantes se observaron en servicio doméstico, alquiler de vivienda, productos de panificación, carne bovina, medicamentos, adquisición de automóviles, paquete de servicios de telecomunicaciones, TV por cable, restaurantes, comida para llevar, libros y papelería y materiales escolares.

Los bienes y servicios **Regulados** incidieron en 1,49 p.p. Se destacaron los aumentos en combustibles para vehículos, electricidad, suministro de agua, telefonía celular e internet.

Por su parte, los bienes y servicios **Estacionales** tuvieron una incidencia mensual de 0,92 p.p. Las principales contribuciones correspondieron a paquetes de turismo, alojamientos turísticos y papa.

Principales aperturas

En el cuadro 4 se presentan las variaciones mensuales e incidencias de las principales aperturas de la canasta del IPC-NQN.

Cuadro 4

Ponderaciones, variaciones porcentuales e incidencia según principales aperturas
Neuquén
Julio 2023

Principales aperturas	Ponderación	Variación mensual	Variación acumulada	Incidencia
		%		p.p
Nivel general	**100**	**7,4**	**64,7**	**7,4**
Alimentos y bebidas no alcohólicas	**21,3**	**5,5**	**70,0**	**1,25**
Alimentos	19,3	5,3	71,0	1,08
Pan y cereales	3,8	6,5	61,0	0,25
Carnes y derivados	7,3	3,3	70,7	0,24
Leche, productos lácteos y huevos	2,5	6,7	75,3	0,19
Frutas, verduras, tubérculos y legumbres	3,1	4,7	80,5	0,17
Bebidas no alcohólicas	2,0	8,2	61,1	0,17
Bebidas alcohólicas y tabaco	**2,6**	**6,7**	**58,8**	**0,18**
Bebidas alcohólicas	1,7	6,8	60,2	0,12
Tabaco	0,9	6,5	56,1	0,06
Prendas de vestir y calzado	**7,7**	**2,7**	**64,6**	**0,22**
Prendas de vestir, accesorios y materiales	5,0	2,7	64,2	0,15
Calzado	2,6	2,4	65,1	0,06
Vivienda, agua, electricidad y otros combustibles	**13,8**	**7,5**	**65,9**	**1,01**
Alquiler de vivienda	6,2	6,2	55,2	0,32
Electricidad, gas y otros combustibles	4,6	6,0	76,9	0,31
Equipamiento y mantenimiento del hogar	**6,8**	**9,7**	**60,8**	**0,65**
Bienes y servicios para la conservación del hogar	3,1	13,8	65,3	0,44
Salud	**4,6**	**8,6**	**63,1**	**0,39**
Productos medicinales, artefactos y equipos para la salud	2,0	10,0	69,9	0,20
Servicos de atención de la salud	2,7	7,4	57,9	0,19
Transporte	**14,2**	**5,6**	**51,0**	**0,74**
Adquisición de vehículos	3,3	5,3	58,8	0,16
Funcionamiento de equipos de transporte personal	8,1	7,3	49,4	0,53
Combustibles y lubricantes para vehículos de uso del hogar	6,8	7,6	47,8	0,46
Servicio de transporte automotor	2,4	1,5	47,7	0,03
Información y comunicaciones	**8,1**	**11,9**	**62,8**	**0,89**
Servicios de información y comunicación	6,2	13,1	61,4	0,73
Servicio de telefonía móvil	2,1	11,5	54,7	0,22
Recreación y cultura	**8,1**	**11,1**	**68,6**	**0,90**
Bienes recreativos y culturales	2,5	2,4	50,3	0,05
Servicios recreativos y culturales	3,9	12,6	79,3	0,49
Educación	**2,1**	**6,3**	**95,7**	**0,14**
Restaurantes y hoteles	**5,5**	**10,5**	**79,2**	**0,64**
Restaurantes, comidas fuera del hogar y comidas para llevar	5,1	7,4	74,1	0,41
Bienes y servicios varios	**5,1**	**8,2**	**56,3**	**0,41**
Cuidado personal	3,0	6,1	50,3	0,17

Nota: la suma algebraica de las divisiones puede no coincidir con el Nivel general por redondeo.
Fuente: Dirección Provincial de Estadística y Censos de la provincia del Neuquén.